

Guatemala 29 de agosto del 2014

Informe No. 8 -2014

Licenciada
Rosa María Chan
Viceministra del Patrimonio Cultural y Natural
Su Despacho

Estimada Licenciada Chan:

De la manera más atenta me dirijo a usted con el propósito de presentarle mi informe de actividades mensuales conforme a lo estipulado en el **Contrato Administrativo por Servicios Técnico Profesionales Número 265-2014 y Acuerdo Ministerial No. 29-2014**, correspondiente al mes de **agosto** del presente año, y para el cobro de mis honorarios estoy presentando la factura número de serie "A" y correlativo No.000027.

Actividades

1. Investigación Arqueológica con excavaciones de sondeo en el Área Sur C y Sur Oeste del Grupo Central del Parque Arqueológico Nacional Tak'alik Ab'aj

Se continuaron los trabajos de excavación al sur de las Estructuras 15 y 16. Se inició la excavación C-10be la cual contó con varios estratos de los cuales se pudieron registrar diversos materiales arqueológicos como tiestos de cerámica, lítica mayor y en poca cantidad obsidiana. Un hallazgo muy importante en esta operación se encontró a 96cm de profundidad, se trata de restos de un posible quemado realizado por los antiguos habitantes de Tak'alik Ab'aj. Alrededor de este quemado se pudo registrar 83 tiestos de cerámica así como 4 piedras trabajadas, 2 fragmentos de piedra de moler, 2 fragmentos de mano de moler y 1 fragmento de un posible mortero, el cual presenta en su parte anterior la silueta de un ser antropomórfico (Figura 1).

Se trazó una excavación a la vuelta de la calle Villoslada, con el objetivo de registrar posibles basureros o agujeros intrusivos, ya que años anteriores en el mismo sector se realizó una excavación en donde se registraron fragmentos de cerámica colonial.

Es por ello que se decidió realizar la operación AA-8 a Figura 2). Esta operación tuvo 100 cm este-oeste y 150 cm norte-sur y reportó muy poco material arqueológico. Es hasta el estrato 7 que se pudo registrar al norte-este una acumulación de cerámica y restos de un posible quemado. De este quemado se pudo registrar una parte por estar en las cercanías del camino (Figura 3).

A 80mts hacia el este de la operación C-10b se trazó la operación E-10a con 200cm este-oeste y 100cm norte-sur (Figura 4). Durante el proceso de excavación solo se pudo registrar un relleno cultural el cual contenía un escaso material arqueológico.

La operación A-11a (Figura 5) se realizó 80mts hacia el sur de la operación E-10a. Dentro de los materiales registrados en esta operación sobresalen tiestos de cerámica que se registraron en los rellenos culturales dejados por los antiguos habitantes de Tak'alik Ab'aj.

Dentro de las actividades en este mes fue la documentación gráfica y fotográfica del proceso de excavación así como de los hallazgos obtenidos.

En las dos últimas semanas se terminó de documentar y redactar el artículo sobre las bandejas cóncavas de barro cocido en Tak'alik Ab'aj. Se realizó la tercera y última presentación de dicho trabajo con la participación de los compañeros de campo, y la Directora científica Licda. Christa Schieber de Lavarreda, quienes realizaron sugerencias y comentarios finales. En la tercera semana de dicho mes se efectuó el XXVIII Simposio de Investigaciones Arqueológicas en Guatemala en el Museo Nacional de Arqueología y Etnología, en donde tuve la oportunidad de participar con la ponencia titulada "Las bandejas cóncavas de barro cocido en Tak'alik Ab'aj: Iniciación ritual para un espacio sagrado". Resultado de esa participación se obtuvo el 3er lugar a la mejor ponencia impartida por un estudiante, concurso auspiciado por la National Geographic.



Figura 1. Quemado en lote 7, operación C-10be
(Espigares 2014)



Figura 2. Trazo de la operación AA-8a
(Espigares 2014)

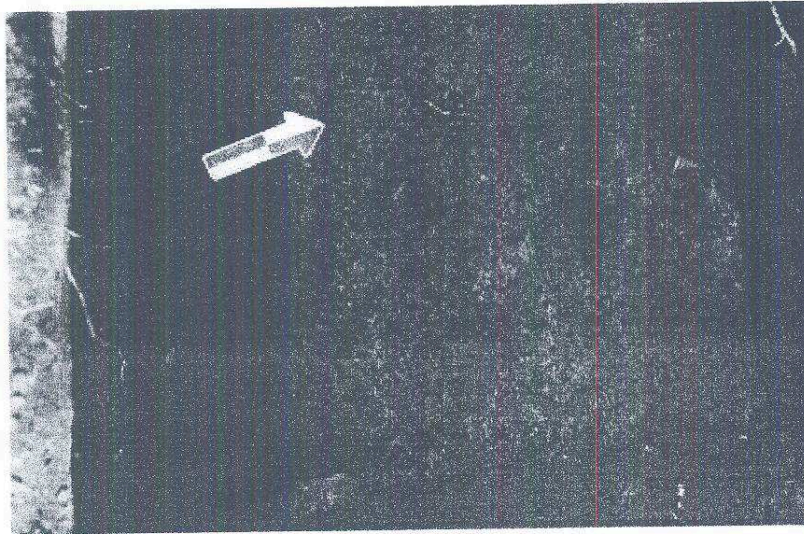

Figura 3. Acumulación de cerámica en lote 7 en operación AA- 8a, y restos de un quemado (Espigares 2014)



Figura 4. Trazo de la operación E-10 a (Espigares 2014)

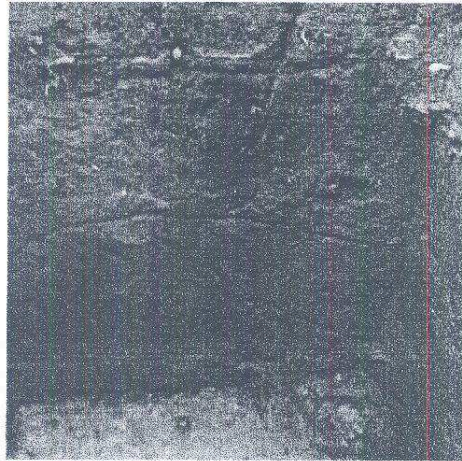

Figura 5. Trazo de la operación E-11 a
(Espigares 2014)

Resultados

Investigación Arqueológica con excavaciones de sondeo en el Área Sur C y Sur Oeste del Grupo Central del Parque Arqueológico Nacional Tak'alik Ab'aj.

Durante este mes se realizaron 4 excavaciones. A continuación se describirán los lotes de los sondeos efectuados durante este mes:

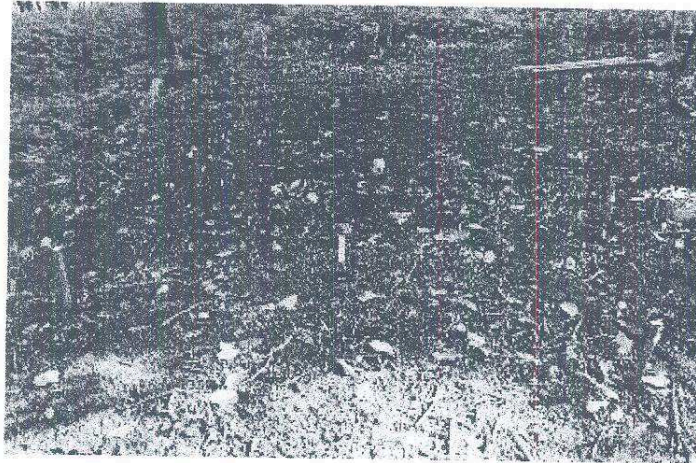
Operación C-10be: esta operación reporto 5 lotes, siendo estos los siguientes:

Lote 3: Arena Volcánica.

Lote 5: Barro café oscuro, poco micáceo, compacto.

Lote 6: Barro café oscuro, poca micáceo, cerámica triturada, poroso.

Lote 7 (Basurero): Barro café oscuro, micáceo, cerámica triturada, carbón triturado, pastoso.

Lote 8: Suelo Natural. Barro amarillento, con pómez, micáceo, arenoso.

Operación AA-8a: esta operación reporto 5 lotes, siendo estos los siguientes:

Lote 3: Arena Volcánica.

Lote 5: Barro café oscuro, poco micáceo, compacto.

Lote 6: Barro café oscuro, poca micáceo, cerámica triturada, poroso.

Lote 7: Barro café oscuro, micáceo, cerámica triturada, carbón triturado, pastoso.

Lote 8: Suelo Natural. Barro amarillento, con pómez, micáceo, arenoso.

Operación E-10a: esta operación reporto 3 lotes, siendo estos los siguientes:

Lote 3: Arena Volcánica.

Lote 5: Barro café oscuro, poco micáceo, compacto.

Lote 6: Suelo Natural. Barro amarillento, con pómez, micáceo, arenoso.

Operación E-11a: esta operación reporto 6 lotes, siendo estos los siguientes:

Lote 3: Arena Volcánica.

Lote 5: Barro café oscuro, poco micáceo, compacto.

Lote 6: Barro café oscuro, poca micáceo, cerámica triturada, poroso.

Lote 7: Barro café oscuro, micáceo, cerámica triturada, carbón triturado, pastoso.

Lote 8: Barro café claro, poco micáceo, poroso.

Lote 9: Barro café claro con arena, pómez, arenoso.

Lote 10: Suelo Natural. Barro amarillento, con pómez, micáceo, arenoso.

Vo. Bo.

Miguel Orrego

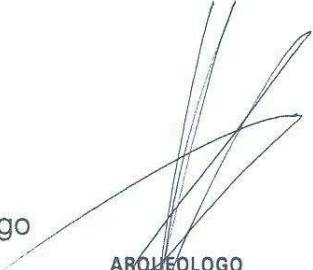
ARQUEOLOGO
Miguel Orrego Corzo
JEFE ADMINISTRATIVO
PARQUE ARQUEOLÓGICO TAKALIK ABAJ

Carlos  Espigares